

actividades de administración electrónica

Participación electrónica (Actividad 3)

Financiado por la Unión Europea. No obstante, los puntos de vista y opiniones expresados son exclusivamente los del autor o autores y no reflejan necesariamente los de la Unión Europea ni los de la Agencia Ejecutiva en el Ámbito Educativo y Cultural Europeo (EACEA). Ni la Unión Europea ni la EACEA pueden ser consideradas responsables de las mismas.

1. Actividad introductoria

1.1. Debate

- ¿Conoces el término participación electrónica?
- ¿Has oído hablar alguna vez de ella?
- ¿De qué manera puede practicarse?
- ¿Por qué crees que es importante para que una sociedad democrática funcione?

1. Presentación introductoria

1.2. Participación ciudadana

La participación ciudadana es un componente crucial de una democracia sana y funcional. Permite a los ciudadanos tener voz en los procesos de toma de decisiones y contribuye a garantizar que las políticas y acciones del gobierno reflejen las necesidades y valores de la comunidad.

Tradicionalmente, la participación ciudadana ha adoptado la forma de reuniones municipales, audiencias públicas y otros actos presenciales. Sin embargo, con la llegada de las tecnologías digitales, la participación electrónica se ha convertido en una forma de participación ciudadana cada vez más importante y popular.

1. Presentación introductoria

1.3. Participación electrónica

La participación electrónica implica el uso de plataformas y herramientas digitales, como Internet, las redes sociales y los dispositivos móviles, para implicar a los ciudadanos en los procesos políticos y democráticos. Permite a los ciudadanos participar en la toma de decisiones desde la comodidad de sus hogares, compartir sus opiniones con un público más amplio y colaborar con otros en cuestiones que afectan a sus comunidades.

La participación electrónica puede adoptar muchas formas, como consultas en línea, encuestas, foros y mecanismos de retroalimentación.

1. Presentación introductoria

1.4. participación y gobierno electrónicos

La participación electrónica es una forma de servicio de administración electrónica que se centra específicamente en la participación ciudadana en los procesos de toma de decisiones. A diferencia de otros servicios de administración electrónica, como los sistemas de pago en línea, ésta pretende implicar a los ciudadanos en un diálogo colaborativo y en la toma de decisiones, en lugar de limitarse a proporcionarles información o permitirles realizar transacciones.

Aunque la participación electrónica es sólo una forma de servicio de administración electrónica, es importante, ya que puede ayudar a fomentar una mayor transparencia, responsabilidad e implicación de los ciudadanos en la toma de decisiones del gobierno. Al dar voz a los ciudadanos en los procesos de elaboración de políticas, puede ayudar a generar confianza entre los ciudadanos y el gobierno y garantizar que las políticas e iniciativas respondan a las necesidades y valores de la comunidad.

1. Presentación introductoria

1.5. ¿Conoces alguna de las siguientes plataformas?

1. **CitizenLab** - Plataforma que permite a los ciudadanos presentar ideas, votar propuestas y dar su opinión sobre políticas e iniciativas.
2. **Change.org**: Plataforma que permite a los ciudadanos crear y firmar peticiones sobre una amplia gama de temas.
3. **Your Priorities**: Una plataforma que permite a los ciudadanos presentar ideas, votar propuestas y colaborar con otros en soluciones políticas.
4. **Decidim** – una plataforma que permite a los ciudadanos participar en consultas públicas, comprometerse con sus gobiernos locales y contribuir a los procesos de elaboración de políticas.

2. Participación electrónica

2.1. Lluvia de ideas

- ❖ ¿Cuándo y por qué crees que se digitalizó la participación?
- ❖ ¿Por qué es importante?

3. Caso práctico

Esta actividad permitirá a los alumnos desarrollar una percepción concreta de la e-participación y familiarizarse con sus prácticas y su importancia.

4. Ejercicio

4.1. Guía de la actividad

- ❑ El objetivo de este ejercicio es ayudarnos a comprender y experimentar la importancia de participar activamente en los procesos de toma de decisiones. Pretende desarrollar nuestras capacidades de pensamiento crítico, colaboración y comunicación, y capacitarnos para contribuir eficazmente a la toma de decisiones dentro de un grupo u organización.
- ❑ Tendrás que formar dos equipos.

4. Ejercicio

4.1. Guía de la actividad

- ❑ Cada equipo recibirá varios accesorios.
- ❑ Cada uno de ellos contiene una palabra relacionada con los servicios de administración electrónica.
- ❑ Nos centraremos en los accesorios de participación electrónica.
- ❑ El primer equipo que lo haga, gana.

4. Ejercicio

4.2. servicios de administración electrónica

1. Plataforma de consulta en línea
2. Plataforma de contratación pública electrónica
3. Archivo digital de registros públicos
4. Sistema de votación electrónica
5. Herramienta de crowdsourcing para ideas políticas

4. Ejercicio

4.2. servicios de administración electrónica

6. Plataforma de peticiones en línea
7. Sistema de pago en línea de impuestos y tasas
8. Software de toma de decisiones colaborativas
9. Herramienta digital de encuesta ciudadana
10. Plataforma en línea para quejas y comentarios de los ciudadanos

4. Ejercicio

4.3. Tema de debate

¿Cuáles de los servicios de administración electrónica citados están relacionados con la participación electrónica?

Justifica tu respuesta.

4. Ejercicio

4.4. ¡Participa en los procesos de toma de decisiones!

Como aprendices-ciudadanos, nos tomaremos el tiempo necesario para leer y comprender el tema y, finalmente, daremos una respuesta justificada. De este modo, nos comprometemos con el concepto de participación electrónica y construimos una sólida comprensión de su ecosistema.

4. Ejercicio

4.5. Evaluación y reflexión

- ¿Te ha resultado fácil utilizar la plataforma digital?
- ¿Piensas utilizar plataformas de participación electrónica en el futuro?
- ¿Cuál es tu opinión sobre el uso de las plataformas de participación electrónica? ¿Te han parecido eficaces para aumentar el interés y la participación de los ciudadanos en el proceso de elaboración de políticas?
- ¿Crees que tienen potencial para mejorar la transparencia, la rendición de cuentas y la participación ciudadana en la toma de decisiones del gobierno?

¡Gracias!

¡Síguenos en Facebook!

<https://www.facebook.com/digequalproject>

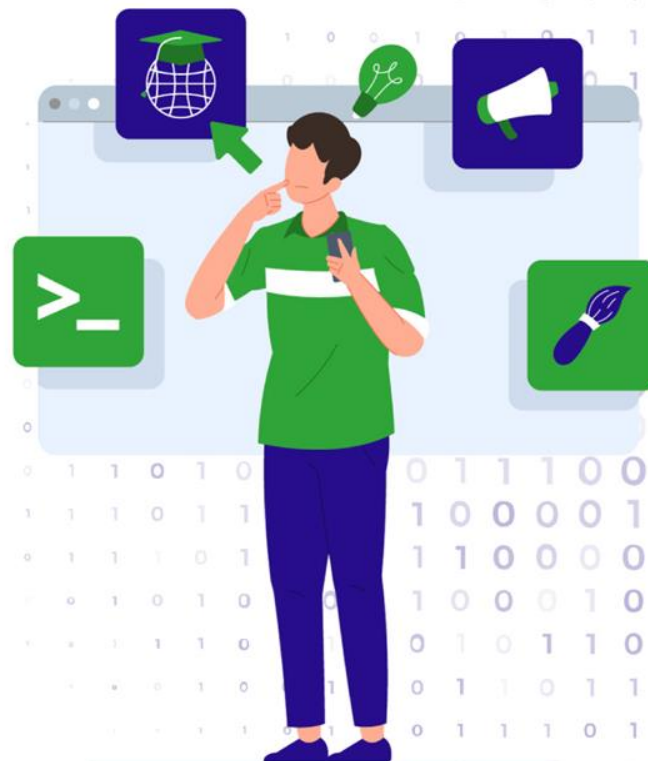

Financiado por la Unión Europea. No obstante, los puntos de vista y opiniones expresados son exclusivamente los del autor o autores y no reflejan necesariamente los de la Unión Europea ni los de la Agencia Ejecutiva en el Ámbito Educativo y Cultural Europeo (EACEA). Ni la Unión Europea ni la EACEA pueden ser consideradas responsables de las mismas.

actividades de administración electrónica

Elaboración de la política electrónica (Actividad 2)

Financiado por la Unión Europea. No obstante, los puntos de vista y opiniones expresados son exclusivamente los del autor o autores y no reflejan necesariamente los de la Unión Europea ni los de la Agencia Ejecutiva en el Ámbito Educativo y Cultural Europeo (EACEA). Ni la Unión Europea ni la EACEA pueden ser consideradas responsables de las mismas.

1. Actividad introductoria

1.1. Debate

Puede que el concepto de elaboración de políticas te resulte familiar, pero ¿has considerado su importancia?

- ¿Por qué es importante la elaboración de políticas?
- ¿La has practicado alguna vez?
- ¿De qué manera puede practicarse digitalmente?

1. Presentación introductoria

1.2. Elaboración de políticas

La elaboración de políticas se refiere al proceso de creación y aplicación de políticas para abordar cuestiones específicas o alcanzar objetivos concretos. Este proceso implica una serie de pasos, como la identificación del problema, el establecimiento de la agenda, la formulación de políticas, la adopción, la aplicación y la evaluación.

La elaboración de políticas eficaces requiere la colaboración, la consulta y el compromiso de las partes interesadas, así como el uso de enfoques basados en pruebas para fundamentar la toma de decisiones. Las buenas políticas son aquellas que son viables, eficaces y eficientes, y que reflejan los valores y aspiraciones de la sociedad en su conjunto.

1. Presentación introductoria

1.3. elaboración de políticas electrónicas

La elaboración de políticas electrónicas ofrece a los ciudadanos una plataforma para expresar sus opiniones, preocupaciones y reacciones sobre cuestiones políticas. A través de herramientas digitales, los ciudadanos pueden compartir sus opiniones e ideas con los responsables políticos y otros miembros de la comunidad. Este compromiso contribuye a aumentar la transparencia, la responsabilidad y la confianza pública en el proceso de elaboración de políticas. La elaboración electrónica de políticas también permite a los ciudadanos formar parte de una comunidad en línea en la que pueden interactuar con personas de ideas afines, compartir sus experiencias y colaborar en iniciativas políticas.

1. Presentación introductoria

1.4. ¿Conoces alguna de las siguientes plataformas?

1. **eDemocracy platform de la Comisión Europea** - una plataforma que permite a los ciudadanos enviar comentarios e ideas sobre las políticas, iniciativas y propuestas legislativas de la UE.
2. **CONSUL** - plataforma desarrollada en Madrid que permite a los ciudadanos participar en los procesos de toma de decisiones y colaborar con las instituciones públicas.
3. **CitizenLab** - plataforma utilizada por varias ciudades de la UE para implicar a los ciudadanos en la elaboración de políticas y en el crowdsourcing de ideas.
4. **OurSpace** - plataforma desarrollada por el Foro Europeo de la Juventud que permite a los jóvenes participar en la elaboración de políticas de la UE y compartir sus opiniones sobre temas relacionados con la juventud.
5. **Decidim** – plataforma de democracia participativa para ciudades y organizaciones.
6. **MyBB** – un software de foros que impulsa miles de comunidades atractivas, vibrantes y únicas en Internet.

2. plataforma de elaboración de políticas electrónica

2.1. Lluvia de ideas

- ❖ ¿Qué te parecería la idea de una plataforma que te permitiera participar en un tema de interés público?
- ❖ ¿Alguna vez has tenido una idea para una política que crees que beneficiaría a la comunidad pero no sabías dónde y cómo abordarla?

3. Caso práctico

3.1. Paso a paso:

- El gobierno de una ciudad ha puesto en marcha recientemente una **Plataforma de política electrónica** para implicar a los ciudadanos en el proceso de elaboración de políticas. Un día, una ciudadana llamada **Jane** se conecta a la Plataforma para presentar una propuesta. Se da cuenta de que hay una sección en la Plataforma en la que los ciudadanos pueden introducir sus propias ideas sobre políticas que creen que beneficiarían a la comunidad.
- Jane decide presentar una idea a la que lleva tiempo dándole vueltas: **sugiere** que el ayuntamiento invierta en un nuevo parque en su barrio. Cree que la zona carece de espacios verdes y que un nuevo parque proporcionaría a los residents un lugar donde relajarse, hacer ejercicio y socializar.

3. Caso práctico

3.1. Paso a paso:

- Jane **rellena el formulario** de la plataforma de políticas electrónicas, describe su propuesta y explica por qué la considera importante. También incluye algunas fotos del barrio para ilustrar su punto de vista.
- La plataforma envía automáticamente la propuesta de Jane a los funcionarios competentes y la publica en la plataforma para que otros ciudadanos puedan verla y comentarla. En pocos días, **varios vecinos del barrio** de Jane han comentado su propuesta, expresando su apoyo y añadiendo sus propias sugerencias sobre las características que les gustaría que tuviera el nuevo parque.

3. Caso práctico

3.1. Paso a paso:

- Los funcionarios del gobierno municipal responsables de parques y actividades recreativas también ven la propuesta de Jane y deciden **celebrar una reunión pública** para debatir más a fondo la idea. Invitan a Jane y a otros ciudadanos interesados a asistir a la reunión y compartir sus opiniones sobre la propuesta.
- Gracias a la plataforma de política electrónica, la idea de Jane ha cobrado fuerza y **ha suscitado un debate** sobre la necesidad de más zonas verdes en el barrio. Los responsables municipales se toman en serio la propuesta y finalmente deciden asignar fondos para un nuevo parque en el barrio de Jane, incorporando algunas de las sugerencias de otros vecinos.

4. Ejercicio

4.1. Plataforma de elaboración de políticas digitales

1. Ve a <https://www.kialo-edu.com>
2. Haz clic en el botón azul para registrarte, o en el botón “iniciar sesión”, si ya tienes una cuenta.

Nota: Puedes usar un smartphone, una tableta o un ordenador de sobremesa/portátil.

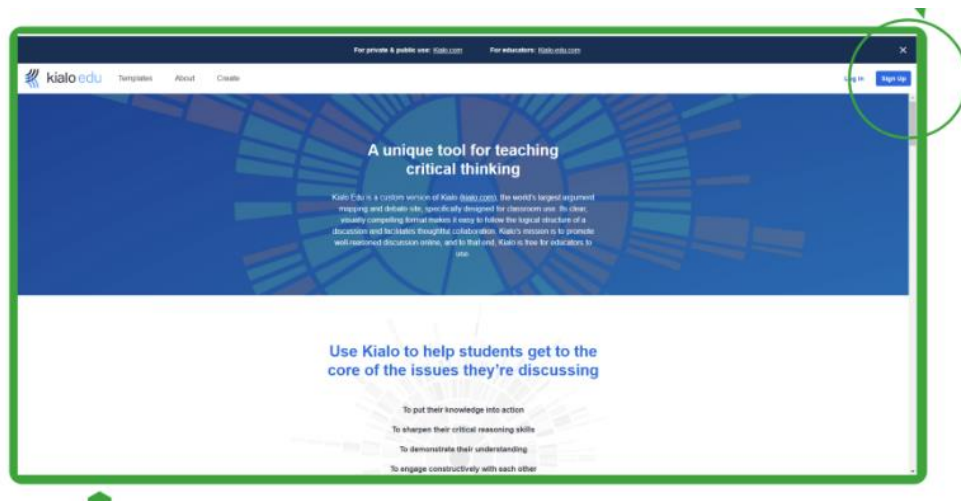

4. Ejercicio

4.2. Registrarse como nuevo usuario

Sigue los pasos para **inscribirse**.

Tendrás que rellenar los siguientes datos:

- Nombre
- Correo electrónico (opcional)
- Contraseña

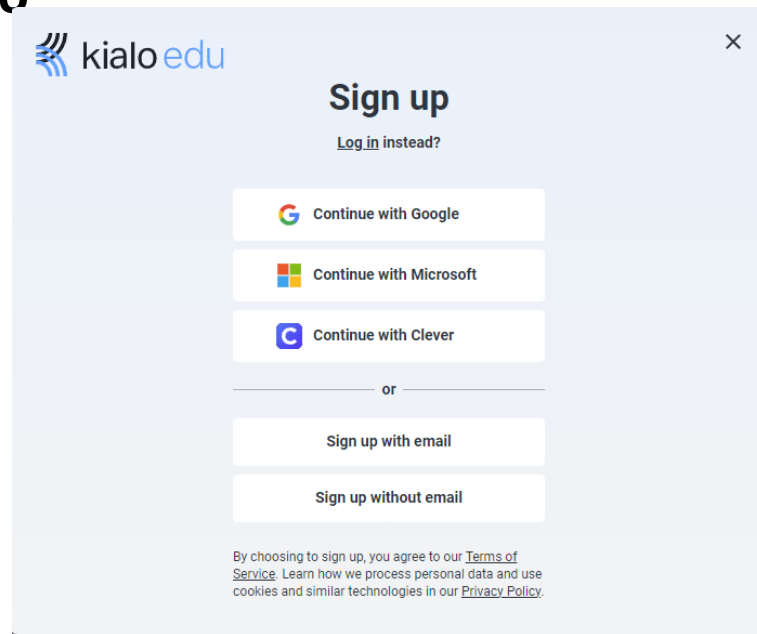

4. Ejercicio

4.3. Iniciar debate

Haz clic en el enlace para
iniciar un debate.

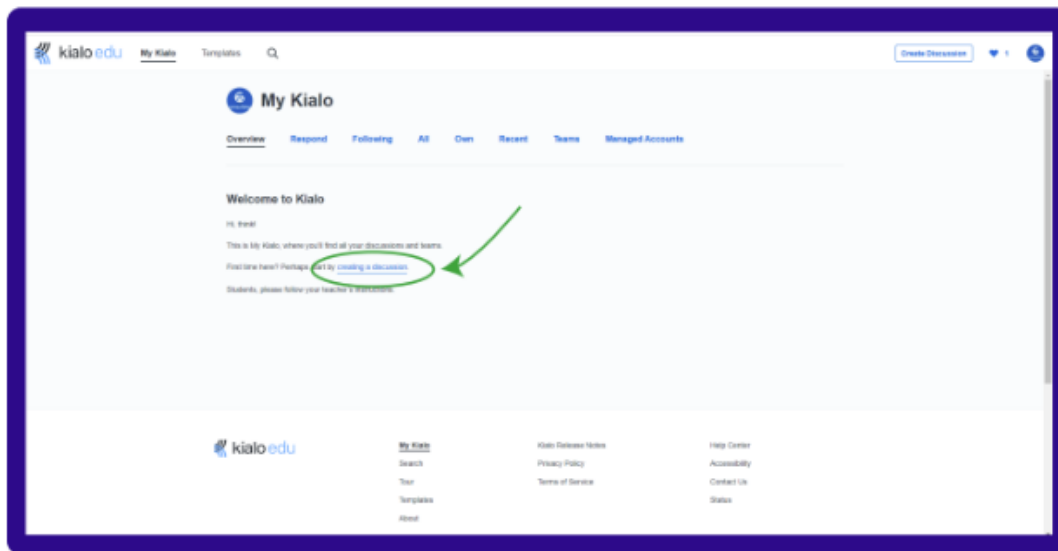

4. Ejercicio

4.4. Tema de debate

Elige los temas específicos del debate:

A. Tipo de debate

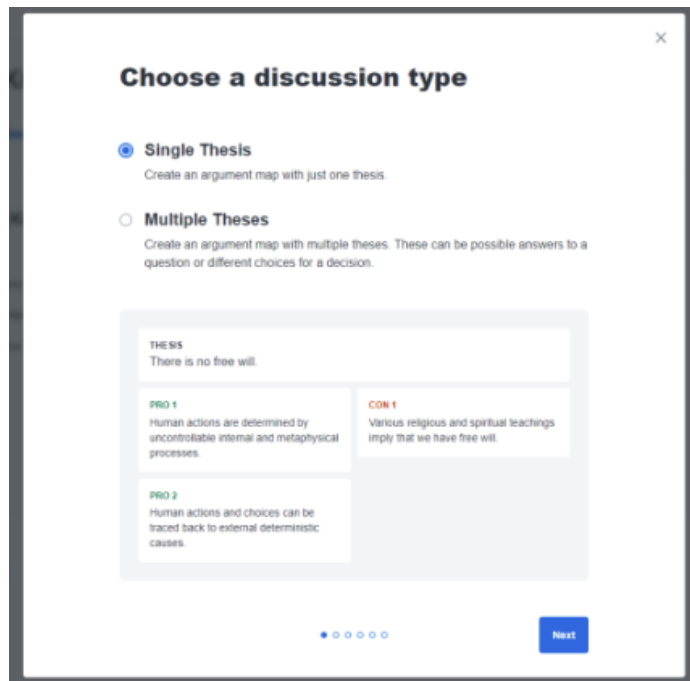

- Single Thesis**
Create an argument map with just one thesis.
- Multiple Theses**
Create an argument map with multiple theses. These can be possible answers to a question or different choices for a decision.

Below the options is a preview of an argument map for the "Single Thesis" option. The thesis is "There is no free will." It has two pro arguments and one con argument:

- PRO 1**: Human actions are determined by uncontrollable internal and metaphysical processes.
- PRO 2**: Human actions and choices can be traced back to external deterministic causes.
- CON 1**: Various religious and spiritual teachings imply that we have free will.

At the bottom of the preview, there is a progress indicator with five dots, the first of which is filled, and a blue "Next" button.

4. Ejercicio

4.4. Tema de debate

Elige los aspectos específicos
del debate:

B. Detalles del debate

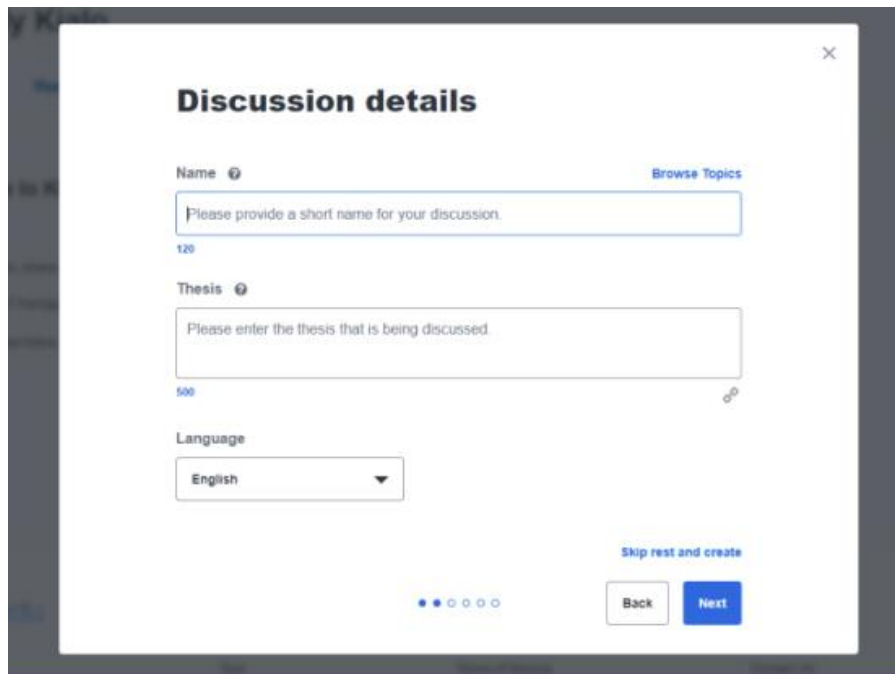

- Name:** A text input field with a placeholder "Please provide a short name for your discussion." and a character count of "120". A "Browse Topics" link is located to the right of the input field.
- Thesis:** A larger text input field with a placeholder "Please enter the thesis that is being discussed." and a character count of "500".
- Language:** A dropdown menu currently set to "English".

At the bottom of the form, there is a "Skip rest and create" link, a progress indicator with five dots (the first is filled), and two buttons: "Back" and "Next".

4. Ejercicio

4.4. Tema de debate

Elige los aspectos específicos
del debate:

C. Tipo de participación

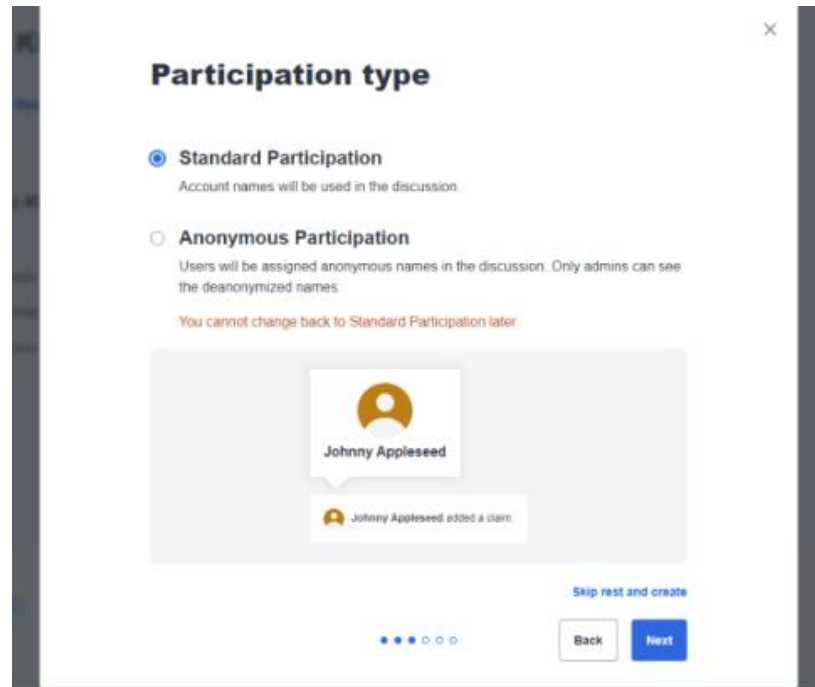

Participation type

Standard Participation
Account names will be used in the discussion.

Anonymous Participation
Users will be assigned anonymous names in the discussion. Only admins can see the deanonymized names.

You cannot change back to Standard Participation later.

Johnny Appleseed

Johnny Appleseed added a item

Skip rest and create

Back Next

4. Ejercicio

4.4. Tema de debate

Elige los aspectos específicos del debate:

D. Añade cualquier detalle adicional (opcional)

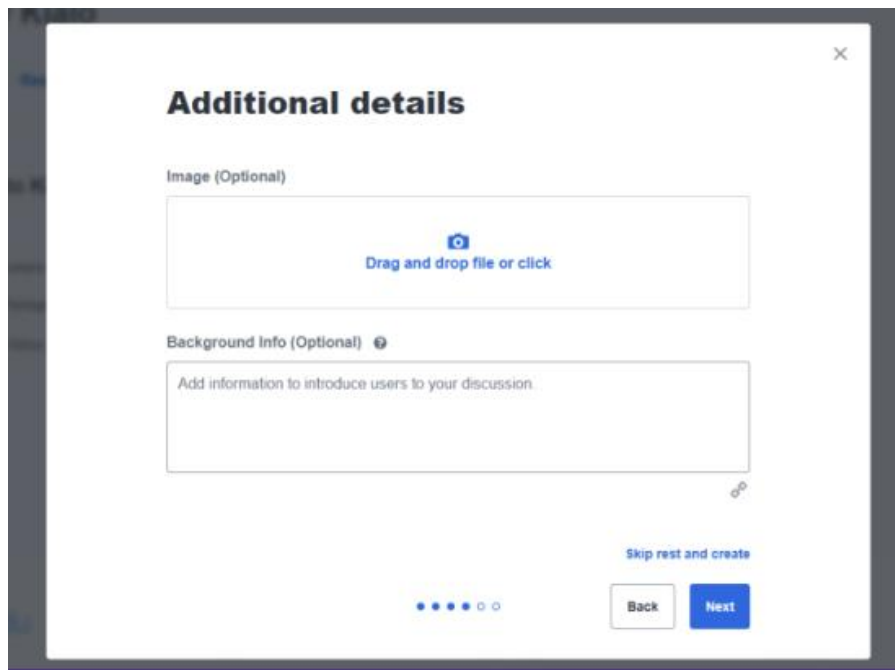

- Image (Optional):** A large rectangular area with a camera icon and the text "Drag and drop file or click".
- Background Info (Optional):** A text area with a help icon (i) and the placeholder text "Add information to introduce users to your discussion." and a link icon.

At the bottom of the form, there is a "Skip rest and create" link, a progress indicator (five dots, the first is filled), and "Back" and "Next" buttons.

4. Ejercicio

4.4. Tema de debate

Elige los aspectos específicos del debate:

E. Opciones avanzadas

Puedes seleccionar si los resultados de la votación serán visibles para todos los usuarios y/o si los usuarios podrán ver los comentarios del educador.

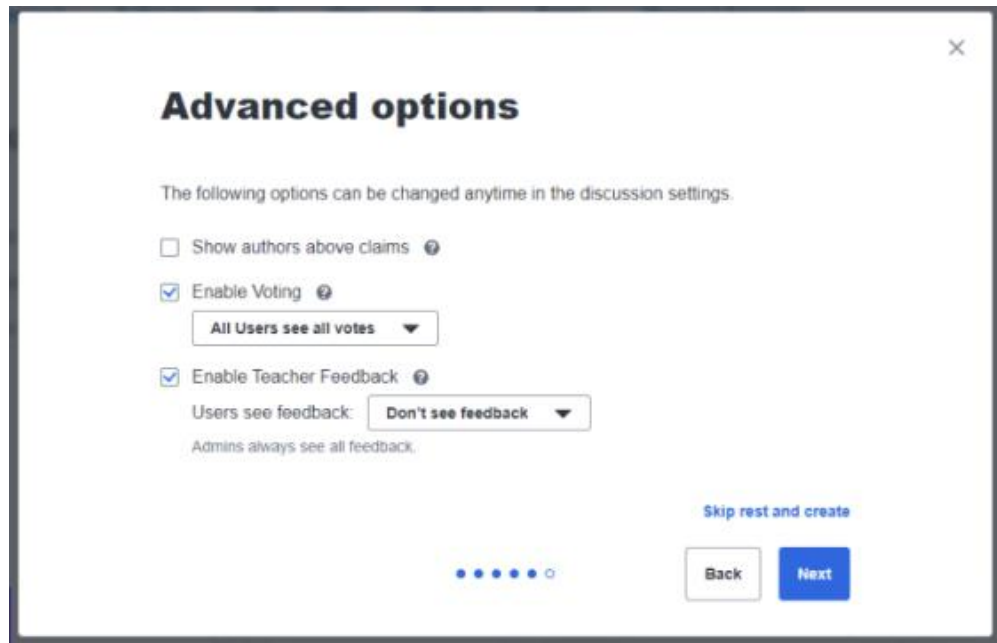

Advanced options

The following options can be changed anytime in the discussion settings.

- Show authors above claims ⓘ
- Enable Voting ⓘ
All Users see all votes ▼
- Enable Teacher Feedback ⓘ
Users see feedback: Don't see feedback ▼
Admins always see all feedback.

Skip rest and create

Back Next

4. Ejercicio

4.5. Participa en la elaboración de políticas

Los usuarios-ciudadanos se toman su tiempo para leer y comprender el tema y, finalmente, se les pide que den una respuesta positiva/negativa y elaboren una alternativa/por qué creen que es una buena propuesta.

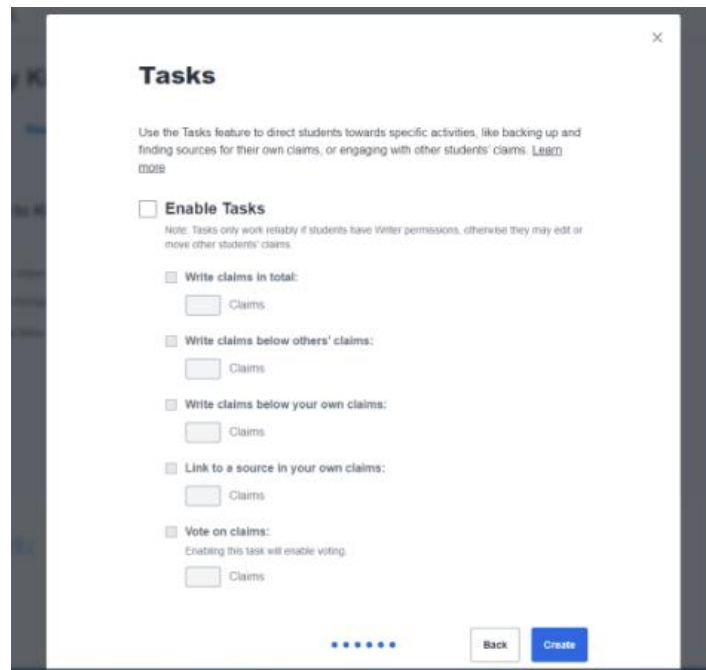

Tasks

Use the Tasks feature to direct students towards specific activities, like backing up and finding sources for their own claims, or engaging with other students' claims. [Learn more](#)

Enable Tasks
Note: Tasks only work reliably if students have Write permissions, otherwise they may edit or move other students' claims.

Write claims in total:
 Claims

Write claims below others' claims:
 Claims

Write claims below your own claims:
 Claims

Link to a source in your own claims:
 Claims

Vote on claims:
Enabling this task will enable voting.
 Claims

.....

4. Ejercicio

4.6. Evaluación y reflexión

- ¿Te ha resultado fácil utilizar la plataforma digital?
- ¿Tienes previsto utilizar plataformas digitales de elaboración de políticas en el futuro?
- ¿Cuál es tu opinión sobre el uso de las plataformas digitales de elaboración de políticas? ¿Te han parecido eficaces para aumentar el compromiso y la participación de los ciudadanos en el proceso de elaboración de políticas?
- ¿Crees que tienen potencial para mejorar la transparencia, la responsabilidad y la inclusión en la toma de decisiones?

¡Gracias!

¡Síguenos en Facebook!

<https://www.facebook.com/digequalproject>

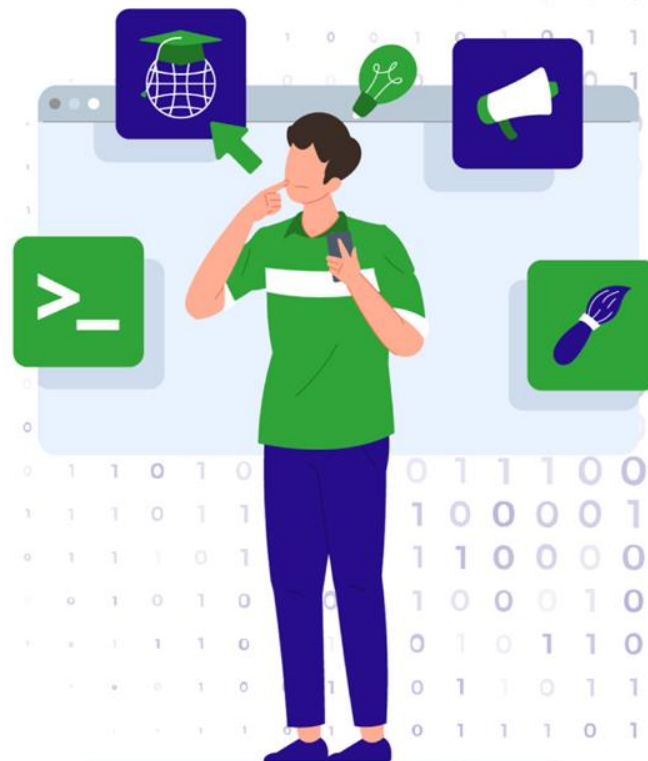

Financiado por la Unión Europea. No obstante, los puntos de vista y opiniones expresados son exclusivamente los del autor o autores y no reflejan necesariamente los de la Unión Europea ni los de la Agencia Ejecutiva en el Ámbito Educativo y Cultural Europeo (EACEA). Ni la Unión Europea ni la EACEA pueden ser consideradas responsables de las mismas.

actividades de administración electrónica

Voto electrónico (Actividad 1)

Financiado por la Unión Europea. No obstante, los puntos de vista y opiniones expresados son exclusivamente los del autor o autores y no reflejan necesariamente los de la Unión Europea ni los de la Agencia Ejecutiva en el Ámbito Educativo y Cultural Europeo (EACEA). Ni la Unión Europea ni la EACEA pueden ser consideradas responsables de las mismas.

1. Actividad introductoria

1.1. Debate

- ¿Es la distancia un factor disuasorio a la hora de votar?
- ¿Cuánto tiempo sueles esperar en las colas?
- ¿Hay problemas de confianza?

2. Ejercicio comparativo

2.1. Voto tradicional (presencia física)

El voto tradicional requiere la presencia física de los ciudadanos. Se realiza en colegios electorales designados donde los votantes depositan sus papeletas, normalmente de papel.

El proceso de votación lo llevan a cabo funcionarios electorales formados que garantizan que el proceso sea justo y transparente.

2. Ejercicio comparativo

2.2. Voto electrónico

A través del voto electrónico, los ciudadanos pueden participar en un procedimiento de votación digitalmente, desde la comodidad de su propio espacio.

Elecciones políticas, universidades o trabajo, ¡puede aplicarse en todas partes y ahorrar tiempo y presupuesto!

2. Ejercicio comparativo

2.3. ¿Por qué se sigue aplicando hoy en día el método de votación tradicional?

A pesar del amplio uso y avance de la tecnología, el voto tradicional sigue siendo la primera opción en un proceso de votación. Muchos países tienen **requisitos legales** que obligan a utilizar métodos de votación tradicionales. Cambiar el proceso de votación requeriría importantes esfuerzos legislativos y administrativos.

Además, el voto tradicional tiene un **significado social y cultural**, ya que constituye una manifestación física de la democracia que comparten muchos ciudadanos. El voto tradicional se ha utilizado durante siglos, y muchas personas confían en él como método fiable y familiar para emitir su voto.

2. Ejercicio comparativo

2.4. ¿Cuáles son las desventajas del voto tradicional?

Aunque el voto tradicional tiene sus ventajas, también presenta puntos débiles que pueden dar lugar a una tasa significativa de abstención o de no participación de los votantes con derecho a voto. Algunos de estos puntos débiles son la **accesibilidad limitada**, la posibilidad de **largos tiempos de espera** y la **flexibilidad limitada** en cuanto a horarios y lugares de votación. Estos factores pueden disuadir a algunos votantes de participar en el proceso democrático, lo que se traduce en una **menor participación electoral**.

2. Ejercicio comparativo

2.5. ¿Cómo funciona el voto electrónico? ¿Por qué debería elegirlo en lugar del voto tradicional?

El voto electrónico es un sistema de votación que permite a los votantes emitir su voto electrónicamente en lugar de utilizar los métodos tradicionales de votación en papel. Existen varios tipos de sistemas de voto electrónico, como el voto por Internet, las máquinas de votación con pantalla táctil y los sistemas de votación con escáner óptico.

Durante el voto electrónico, los votantes utilizan dispositivos electrónicos, como ordenadores o pantallas táctiles, para emitir su voto. A continuación, estos votos se registran y se cuentan electrónicamente, utilizando software y hardware especializados.

2. Ejercicio comparativo

2.5. ¿Cómo funciona el voto electrónico? ¿Por qué debería elegirlo en lugar del voto tradicional?

El voto por internet es:

- ✓ *Cómodo*: permite a las personas votar desde la comodidad de sus propios hogares/espacios
- ✓ *Accesible*: más fácil de usar para las personas con discapacidades o alfabetización limitada.
- ✓ *Preciso*: los sistemas electrónicos pueden comprobar automáticamente si hay errores y garantizar que todos los votos se cuentan correctamente.
- ✓ *Ahorra tiempo*: no es necesario hacer largas colas.

3. Caso práctico

3.1. Paso a paso:

- El consejo de la comunidad local se enfrenta a una difícil decisión sobre cómo asignar fondos para un nuevo proyecto de desarrollo del parque. Hay dos propuestas principales sobre la mesa: una para un parque infantil y campos deportivos, y otra para un jardín comunitario y un sendero.
- Los participantes en la votación son los miembros del consejo municipal y un grupo de interesados en el proyecto. Entre las partes interesadas figuran residentes locales, propietarios de negocios, usuarios del parque y otros grupos relevantes.

3. Caso práctico

3.1. Paso a paso:

- M.P. es un miembro de la comunidad con derecho a participar en el proceso de toma de decisiones, pero no puede estar presente en la votación debido a un viaje profesional que le mantendrá fuera de casa durante más de un mes. El mismo caso se aplica a algunos otros miembros de su comunidad.
- La decisión es crucial para el barrio, y quieren participar en el proceso de votación.

3. Caso práctico

3.2. Lluvia de ideas

- ¿Cómo puede llevarse a cabo el proceso de votación sin más retrasos?
- ¿Es posible que voten los miembros ausentes de la comunidad?
- En caso afirmativo, ¿cómo puede garantizarse la exactitud de los resultados de la votación?

3. Caso práctico

Nota: El derecho de voto de los miembros elegibles de una comunidad es un principio democrático fundamental.

3. Caso práctico

3.3. Lluvia de ideas

¿Qué puede hacer el consejo de la comunidad para permitir que el mayor número posible de miembros participe en un proceso de toma de decisiones tan importante?

- ❖ Esperar a que vuelvan los electores ausentes: No obstante, el consejo no puede garantizar la disponibilidad de todos los miembros de una comunidad en una fecha determinada.
- ❖ Realizar la votación con los votantes presentes: Esto, sin embargo, privará a los demás miembros de ejercer el derecho de voto en una decisión que les afecta directamente.

4. Superar los retos del voto tradicional

4.1. Establecer el voto electrónico

- Dado que el M.P. y otros miembros ausentes son votantes elegibles de la comunidad, el proceso de votación puede llevarse a cabo en línea.
- El consejo local de la comunidad podría utilizar una plataforma de voto electrónico, como electobox o electionrunner, para llevar a cabo el proceso de votación.

5. Ejercicio

5.1 Crear un perfil de proceso de votación

1. Ve a **www.electobox.com**
2. **Rellena** los campos obligatorios:
 - ❑ Nombre de la organización
 - ❑ Apellido(s) y nombre
 - ❑ Correo electrónico
 - ❑ Número de teléfono
3. Haz clic en la **casilla de verificación de consentimiento**.
4. Pulsa el botón **Solicitar acceso**.

electobox

Home How it works Security Contact Get Started Login

Organize Voting

5 reasons to conduct your elections with electobox

- ✓ Simple & easy to use interface
- ✓ Increased voter turnout as voters can vote from any device, even their mobile phone
- ✓ Excellent customer service and support
- ✓ Ensured election integrity and vote secrecy using strong cryptography
- ✓ Fully transparent and verifiable online voting

Organize your elections with electobox

Organization name*

Last name* & first name*

Email*

Phone number*

I agree sending the above information to electobox and I authorize electobox team to contact me.

I'm not a robot

Request access

+30 2104400345
info@electobox.com
Facebook
Athens, Attica

electobox online voting

Terms of Use
Privacy Policy
Cookie Policy

Copyright © 2022

5. Ejercicio

5.2. Autenticación del votante

Sigue los pasos para **registrarte** como votante.

Puedes utilizar un smartphone, una tableta o un ordenador de sobremesa/portátil.

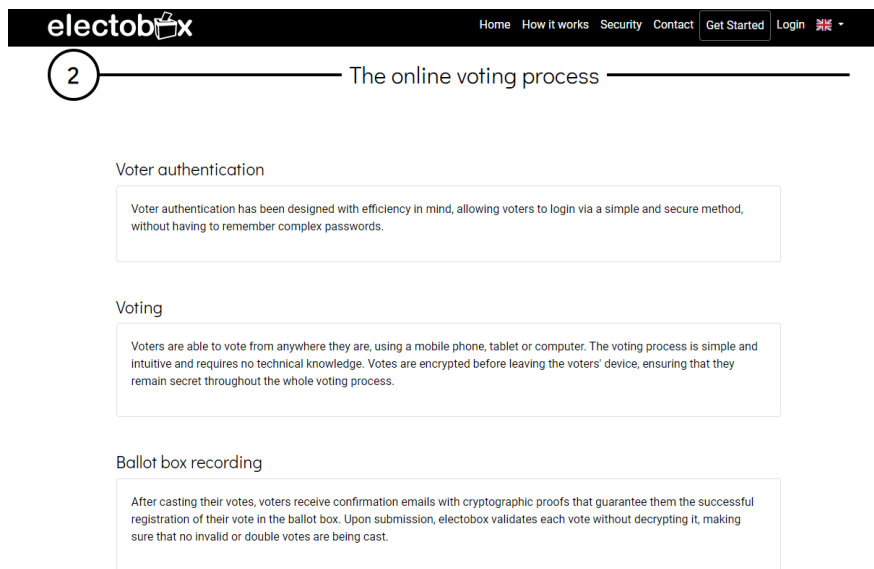

electobox Home How it works Security Contact Get Started Login

2 The online voting process

Voter authentication

Voter authentication has been designed with efficiency in mind, allowing voters to login via a simple and secure method, without having to remember complex passwords.

Voting

Voters are able to vote from anywhere they are, using a mobile phone, tablet or computer. The voting process is simple and intuitive and requires no technical knowledge. Votes are encrypted before leaving the voters' device, ensuring that they remain secret throughout the whole voting process.

Ballot box recording

After casting their votes, voters receive confirmation emails with cryptographic proofs that guarantee them the successful registration of their vote in the ballot box. Upon submission, electobox validates each vote without decrypting it, making sure that no invalid or double votes are being cast.

5. Ejercicio

5.3. Proceso de votación

Sigue las instrucciones para
votar.

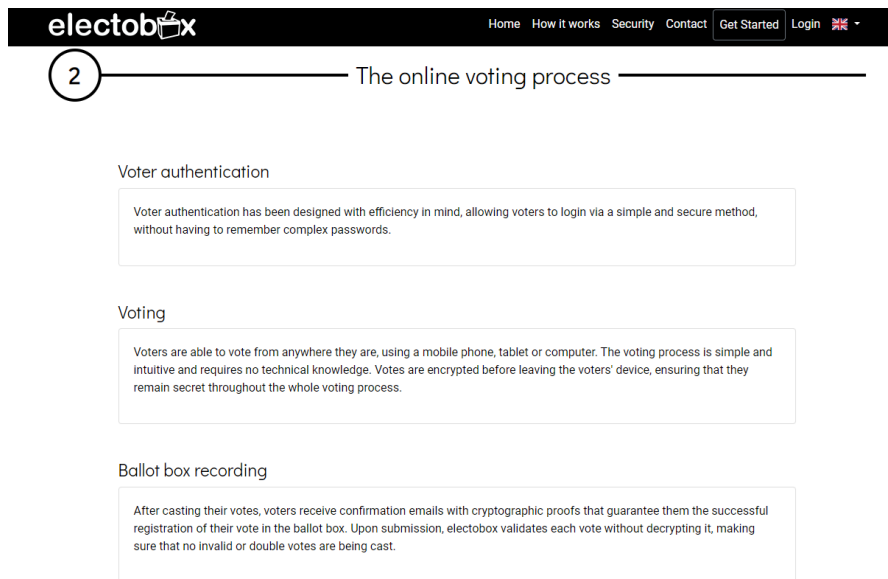

- Voter authentication**
Voter authentication has been designed with efficiency in mind, allowing voters to login via a simple and secure method, without having to remember complex passwords.
- Voting**
Voters are able to vote from anywhere they are, using a mobile phone, tablet or computer. The voting process is simple and intuitive and requires no technical knowledge. Votes are encrypted before leaving the voters' device, ensuring that they remain secret throughout the whole voting process.
- Ballot box recording**
After casting their votes, voters receive confirmation emails with cryptographic proofs that guarantee them the successful registration of their vote in the ballot box. Upon submission, electobox validates each vote without decrypting it, making sure that no invalid or double votes are being cast.

5. Ejercicio

5.4. Confirmación de que el voto se ha emitido correctamente

Tras depositar tu voto, recibirás un correo electrónico de confirmación con una prueba criptográfica que garantiza que tu voto ha sido recibido y contabilizado en las elecciones.

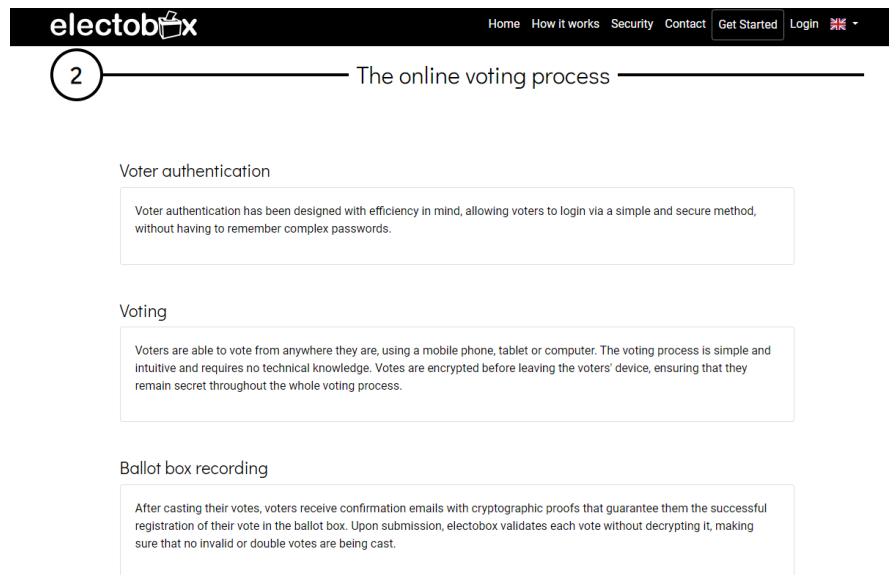

- Voter authentication**: Voter authentication has been designed with efficiency in mind, allowing voters to login via a simple and secure method, without having to remember complex passwords.
- Voting**: Voters are able to vote from anywhere they are, using a mobile phone, tablet or computer. The voting process is simple and intuitive and requires no technical knowledge. Votes are encrypted before leaving the voters' device, ensuring that they remain secret throughout the whole voting process.
- Ballot box recording**: After casting their votes, voters receive confirmation emails with cryptographic proofs that guarantee them the successful registration of their vote in the ballot box. Upon submission, electobox validates each vote without decrypting it, making sure that no invalid or double votes are being cast.

5. Ejercicio

5.5. Fin del proceso de voto electrónico

Una vez finalizada la votación, la Plataforma electobox mezcla digitalmente los votos de forma que resulte imposible identificar qué voto pertenece a qué votante. Para garantizar la exactitud del proceso de mezcla, electobox proporciona pruebas matemáticas que cualquiera puede verificar para confirmar que los votos se anonimizaron correctamente.

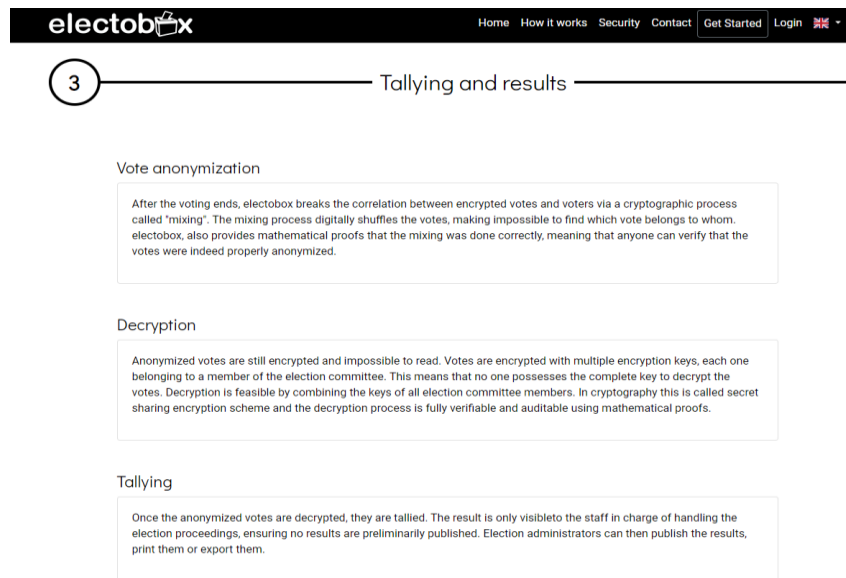

Vote anonymization

After the voting ends, electobox breaks the correlation between encrypted votes and voters via a cryptographic process called "mixing". The mixing process digitally shuffles the votes, making impossible to find which vote belongs to whom. electobox, also provides mathematical proofs that the mixing was done correctly, meaning that anyone can verify that the votes were indeed properly anonymized.

Decryption

Anonymized votes are still encrypted and impossible to read. Votes are encrypted with multiple encryption keys, each one belonging to a member of the election committee. This means that no one possesses the complete key to decrypt the votes. Decryption is feasible by combining the keys of all election committee members. In cryptography this is called secret sharing encryption scheme and the decryption process is fully verifiable and auditable using mathematical proofs.

Tallying

Once the anonymized votes are decrypted, they are tallied. The result is only visible to the staff in charge of handling the election proceedings, ensuring no results are preliminarily published. Election administrators can then publish the results, print them or export them.

¡Gracias!

¡Síguenos en Facebook!

<https://www.facebook.com/digequalproject>

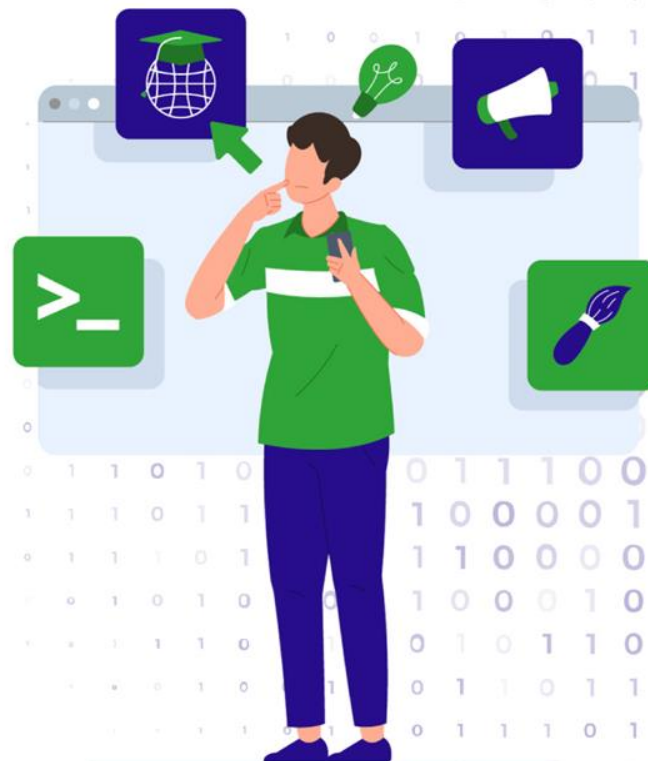

Financiado por la Unión Europea. No obstante, los puntos de vista y opiniones expresados son exclusivamente los del autor o autores y no reflejan necesariamente los de la Unión Europea ni los de la Agencia Ejecutiva en el Ámbito Educativo y Cultural Europeo (EACEA). Ni la Unión Europea ni la EACEA pueden ser consideradas responsables de las mismas.